

Screen Information and User's Manual
Version 1.1.1

IVORY INVENTORY SYSTEM

Prepared by :

Novita Wulansari
ITD-Customer Technology & Support
January 2007

I. Bagaimana memulai IVORY

1. Double klik pada icon IVORY yang ada di desktop screen

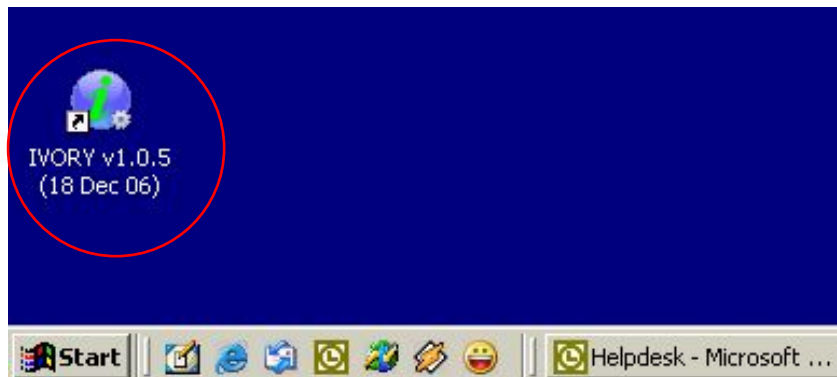

2. User Login Screen

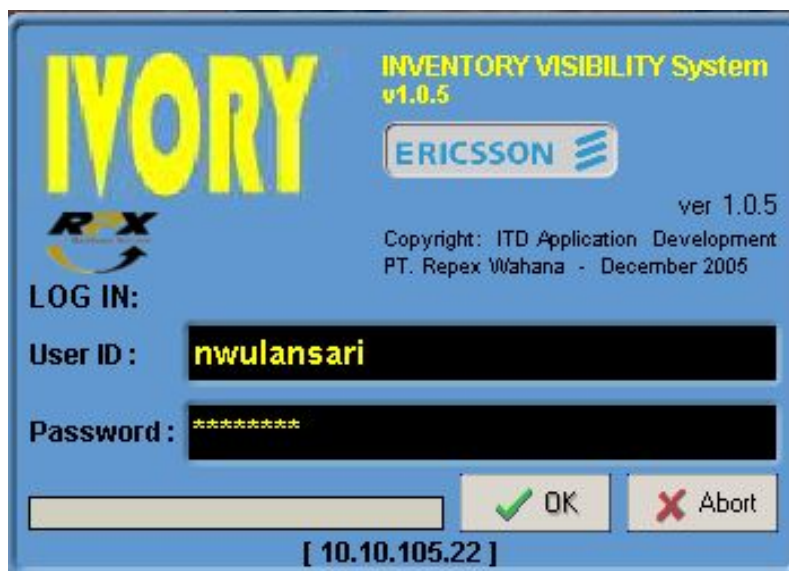

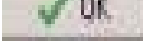

Ketik User Id dan Password lalu klik  atau klik

 untuk membatalkan login

II. Menu IVORY

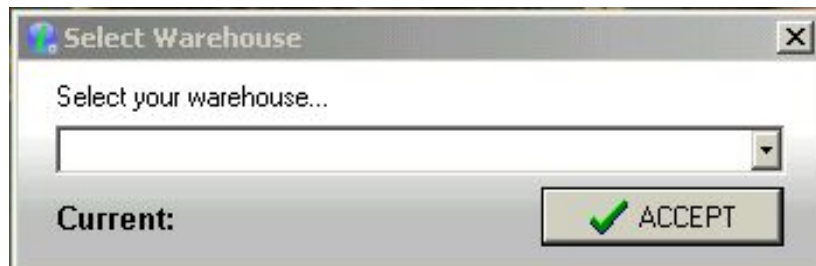
Sebelum masuk ke menu IVORY, akan muncul dialog box “Select your warehouse” (setelah login)



- Setelah muncul dialog box “ Select your Warehouse..”
- Klik  maka akan muncul scroll down menu seperti dibawah ini

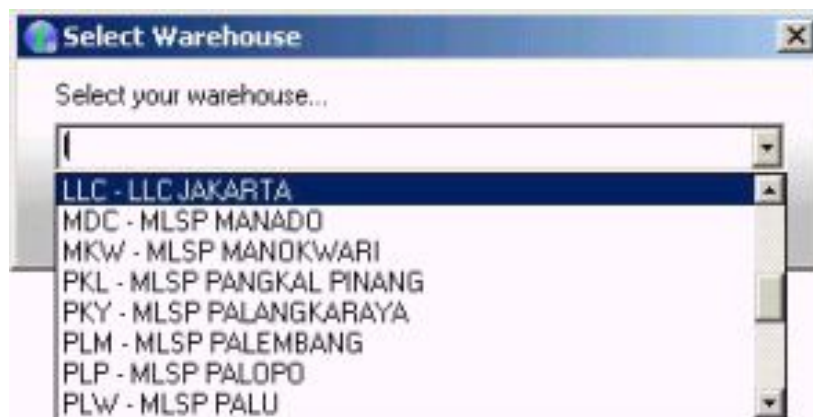

- Pilih Warehouse
- Klik  maka akan muncul IVORY Screen

WH	Part #	DIM	Good
AMG	RA150118300	0	1
AMG	MM001261200	0	1
AMG	RA232105600	0	1
AMG	SM001080200	0	1
AMG	RA150118000	0	1
BDJ	NTM203031	5	7
BDJ	RA070113500	2	3
BDJ	BOE602141	2	3
BDJ	RCJ2084181	2	3
BDJ	RA070103300	1	3
BDJ	MM001420200	1	3
BDJ	NTM20300280	1	2
BDJ	RA070103700	1	2
AMG	MM001340200	2	1
AMG	NTM203031	2	1
AMG	SM001040200	2	1
BDJ	KRC13110022	17	16
BDJ	BNR9800141	4	3
BDJ	BFL1191421	5	2
BDJ	KRY10118551	4	2
BDJ	MM001340200	2	1
BDJ	RA070113300	3	1
BDJ	RPMS131782012	1	1
BDJ	RA070103500	2	1
BPN	KRC13110032	11	10
BPN	KRC13110022	12	9
BPN	BNR9800141	5	4
BPN	KRY10118551	5	3
BPN	KRC181842	4	3
BPN	BML2312021	10	3
BPN	BOE602141	3	2
BPN	RPMS131782012	1	1
BPN	NTZ1125171	2	1
BPN	NTZ1125181	2	1
BPN	RCJ2083141	2	1
BPN	NTM20300281	2	1
BPN	NTM20300286	2	1
BPN	RA150108100	2	1
BTH	RCJ204031	9	8

WH	Part #	DIM	Good
AMQ	RA1501185/00	0	1
AMQ	MM0012812/00	0	1
AMQ	RA2321056/00	0	1
AMQ	SM0010802/00	0	1
AMQ	RA1501180/00	0	1
BDJ	NTM20303/1	5	7
BDJ	RA0701135/00	2	3
BDJ	BOE60214/1	2	3
BDJ	ROJ208418/1	2	3
BDJ	RA0701033/00	1	3
BDJ	MM0014202/00	1	3
BDJ	NTM203002/80	1	2
BDJ	RA0701037/00	1	2
AMQ	MM0013402/00	2	1
AMQ	NTM20303/1	2	1
AMQ	SM0010402/00	2	1
BDJ	KRC1311002/2	17	16
BDJ	BMR960014/1	4	3
BDJ	BFL119142/1	5	2
BDJ	KRY1011856/1	4	2
BDJ	MM0013402/00	2	1
BDJ	RA0701133/00	3	1
BDJ	RPM5131782/0/2	1	1
BDJ	RA0701035/00	2	1
BPN	KRC1311003/2	11	10
BPN	KRC1311002/2	12	9
BPN	BMR960014/1	6	4
BPN	KRY1011856/1	5	3
BPN	KRC16184/2	4	3
BPN	BML231202/1	10	3
BPN	BOE60214/1	3	2
BPN	RPM5131782/0/2	2	1
BPN	NTZ112517/1	2	1
BPN	NTZ112516/1	2	1
BPN	ROJ208314/1	2	1
BPN	NTM203002/81	2	1
BPN	NTM203002/86	2	1
BPN	RA1501081/00	2	1
BTH	ROJ20403/1	9	8

Info Stock Over Dim Part (jumlah stock sudah diatas minimum stock)

Info Stock Under Dim Part (jumlah stock sudah dibawah minimum stock)

Main Menu IVORY

Main Menu IVORY terdiri dari beberapa submenu: File, Master, Transaction, Report, View, & Help



1. Menu File

Pada menu file terdapat beberapa submenu lagi diantaranya Select Warehouse (menu ini akan muncul secara otomatis setelah kita melakukan login), Application Configuration, Run S.A.S Ivory, My Password Manager, User Access Manager, dan Exit)

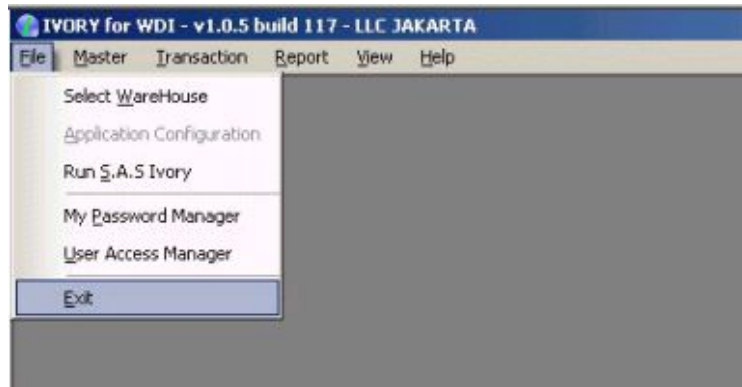

1.1 Run S.A.S Ivory

Menu Run S.A.S (Stock Alert System) Ivory berfungsi untuk memberitahu kondisi stock yang paling update setiap waktunya

1.2 My Password Manager



Menu My Password Manager adalah menu untuk mengubah password



Cara mengubah password:

- Klik Menu My Password Manager
- Masukan user Id pada field Your User ID
- Masukan password yang lama pada field Your Old Password, lalu akan muncul dialog box untuk konfirmasi password baru



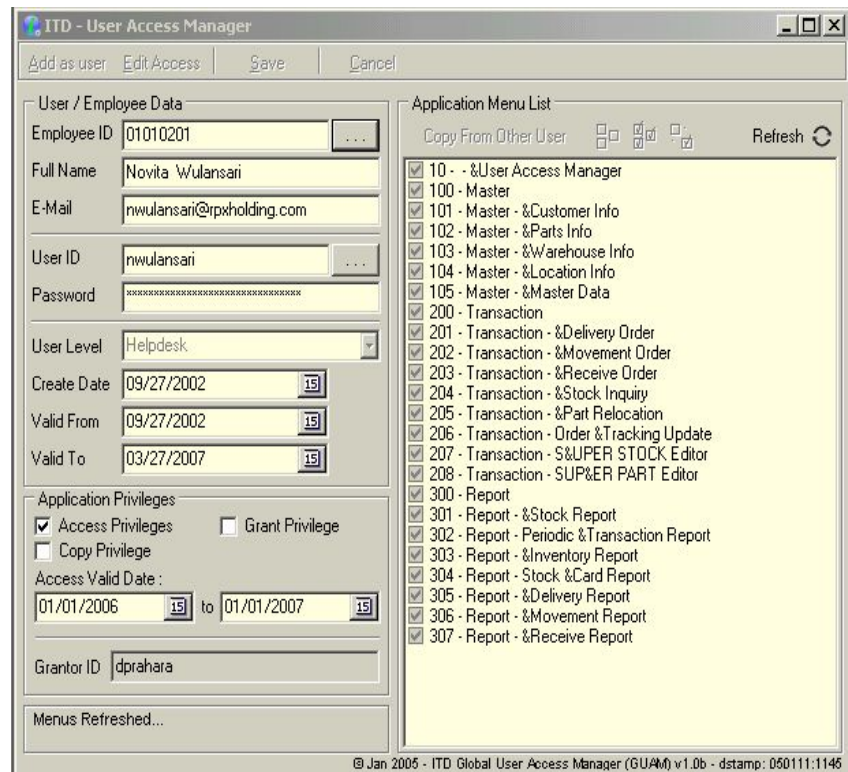

- Masukan password baru pada field New Password
- Masukan kembali new password pada field Confirm New Password
- lalu klik  untuk menyimpan password yang baru atau klik  untuk membatalkan perubahan password

1.3 User Access Manager



Cara Menggunakan menu User Access Manager:

1. Menambah User Access:

- Klik 
- Isi Employee ID atau anda bisa dengan Klik  untuk searching
- Lalu akan muncul dialog box Search Employee
- Pilih user id yang akan diberikan akses, kemudian Klik OK

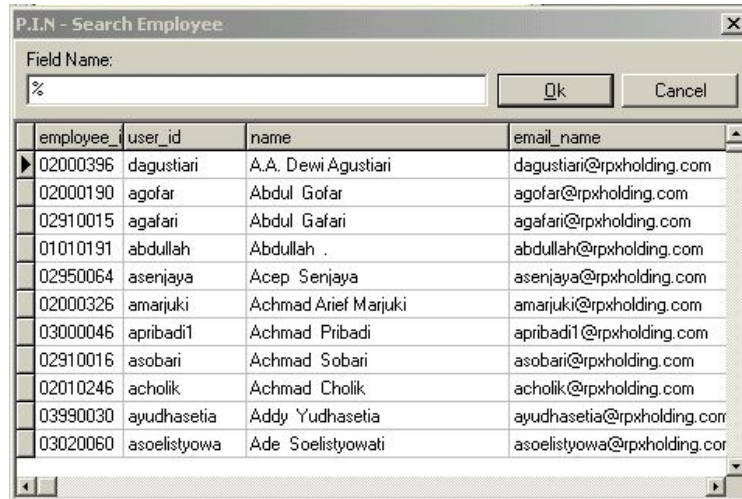

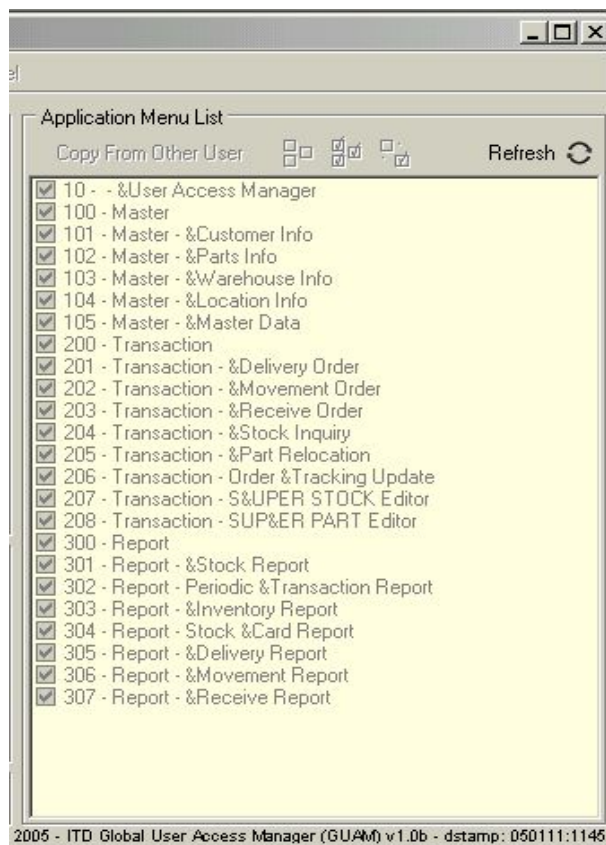

- Pilih User Level
- Pilih Periode User Valid Date
- Pilih Application Privileges (dengan memberi tanda centang)



- Pilih dan centang menu - menu aplikasi yang anda berikan ke user, sesuai dengan jenjang manajerial dan kewenangannya
- Apabila menu aplikasi sudah terisi
- Klik 

2. Mengubah / Edit User Access

- Klik 
- Ubah data yang anda inginkan
- Klik  untuk meyimpan perubahan atau klik  untuk membatalkan perubahan

1.4 Exit

Menu Exit berfungsi untuk logoff / keluar dari IVORY

2. Menu Master

Menu Master berfungsi untuk memanipulasi data (menambah, merubah & menghapus data). Menu master terdiri dari beberapa submenu antara lain: Customer Info, Parts Info, Warehouse Info, Location Info & Master Data

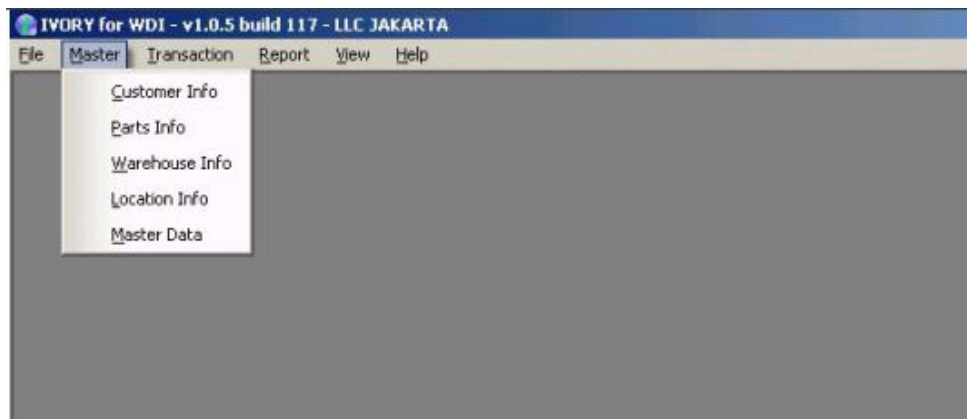

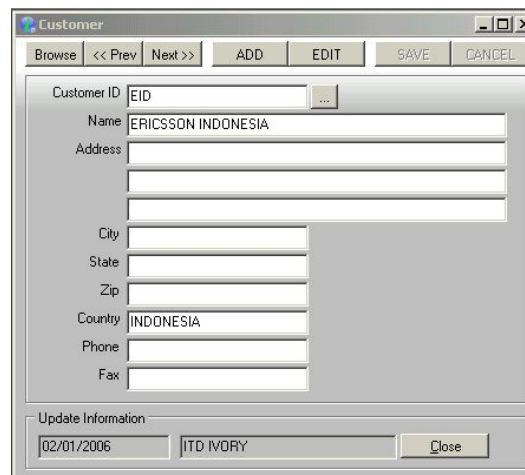

2.1 Customer Info

Menu Customer info berfungsi sebagai menu untuk memanipulasi (menambah, mengubah dan menghapus) data Customer yang akan tersimpan pada database

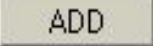

The image shows a screenshot of the "Customer" form in the IVORY software. The form has a title bar "Customer" and a toolbar with buttons for "Browse", "<< Prev", "Next >>", "ADD", "EDIT", "SAVE", and "CANCEL". The form fields are: "Customer ID" (with value "EID" and a dropdown arrow), "Name" (with value "ERICSSON INDONESIA"), "Address" (with three empty text boxes), "City" (with one empty text box), "State" (with one empty text box), "Zip" (with one empty text box), "Country" (with value "INDONESIA"), "Phone" (with one empty text box), and "Fax" (with one empty text box). At the bottom, there is an "Update Information" section with a date field (02/01/2006), a user field (ITD IVORY), and a "Close" button.

Cara Menggunakan menu Customer Info



1. Menambah / add data Customer:

- Klik 
- Masukan Customer ID
- Masukan Nama Customer
- Masukan alamat Customer pada field Address
- Masukan Lokasi kota Customer pada field City
- Masukan Propinsi pada field State
- Masukan kode pos pada field Zip
- Masukan nama negara pada field Country
- Masukan nomor telepon pada field Phone
- Masukan nomor fax
- Klik  untuk menyimpan atau  untuk membatalkan penambahan data

2. Merubah / edit data Customer

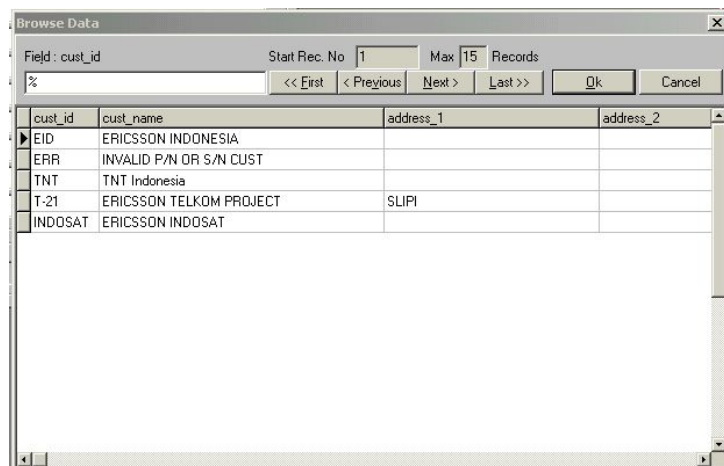
- Klik 
- Klik  atau klik  untuk mencari data Customer lalu akan muncul dialog box
- Pilih nama Customer sesuai dengan Cust_Id
- Klik OK









- Ubah data Customer sesuai yang anda inginkan
- Klik  untuk menyimpan atau  untuk membatalkan perubahan data

2.2 Parts Info

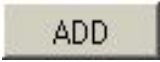
Menu parts info berfungsi untuk menambah, mengubah atau menghapus data dari suatu part yang akan tersimpan pada database

Cara menggunakan Part Info:

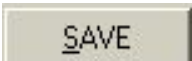
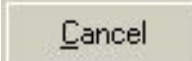

1. Menambah / add Data Part:

- Klik 
- Masukan Nomor Part pada field Parts No.
- Masukan Nama Part pada field Parts Alias
- Masukan keterangan dari Parts tersebut pada field Description
- Klik  pada field Unit untuk memilih unit part
- Klik  pada field Group untuk memilih group part
- Klik  pada field Supplier untuk memilih nama supplier part tersebut
- Klik  pada field Category untuk memilih kategori part
- Klik  pada field Critical Part untuk memilih apakah part tersebut termasuk critical atau non critical
- Klik  untuk menyimpan atau  untuk membatalkan

2. Mengubah / edit data Parts

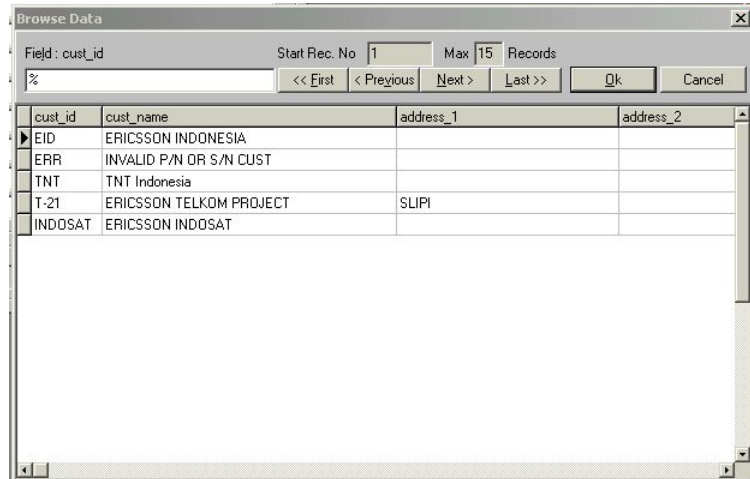
- Klik 
- Klik  atau klik  untuk mencari data Parts lalu akan muncul dialog box



- Pilih Part.No yang anda akan ubah datanya lalu klik OK
- Klik  untuk menyimpan atau  untuk membatalkan perubahan

2.3 Warehouse Info

Menu Warehouse info berfungsi untuk memanipulasi (menambah, mengubah atau menghapus) data warehouse yang akan tersimpan pada database

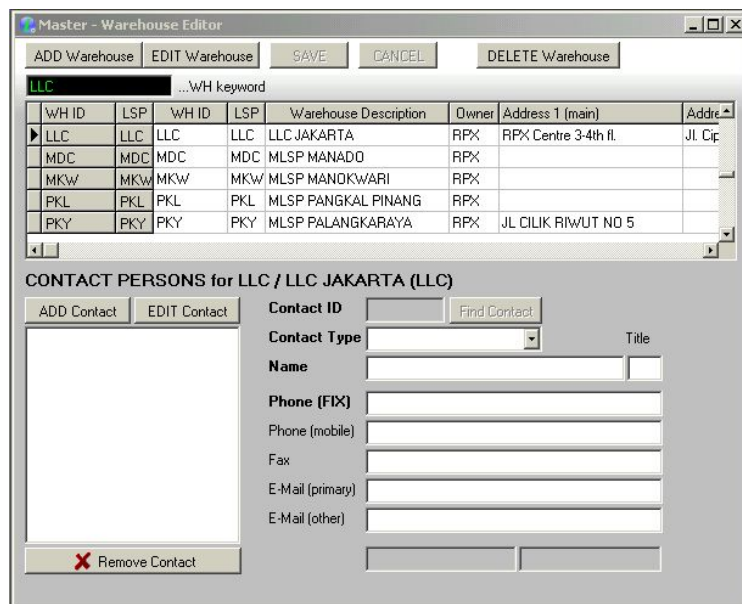

Pada menu Warehouse Info ada 2 data yang bisa kita manipulasi yaitu data Warehouse & data Contact Person dari Warehouse tersebut

a. Data Warehouse

Cara menambah atau mengubah data warehouse



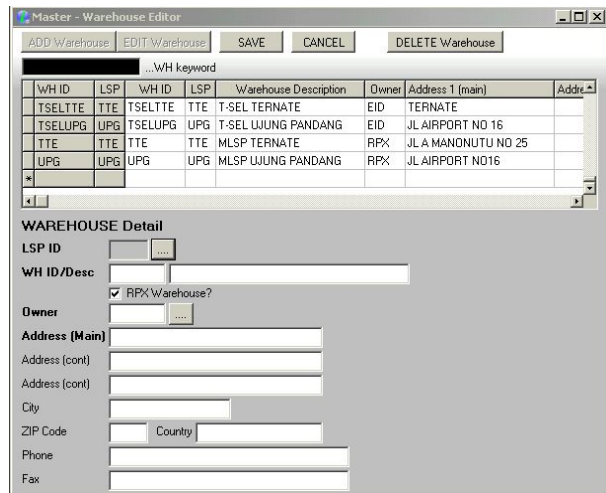

1. Menambah data warehouse

- Klik **ADD Warehouse** maka dialog box Warehouse Editor berubah tampilannya menjadi seperti dibawah ini



- Klik **....** pada fiel LSP maka akan muncul dialog box browse data LSP, pilih lsp_desc lalu klik OK
- Masukan Warehouse Id pada field WH ID/Desc
- Beri tanda centang jika Warehouse baru tersebut merupakan RPX Warehouse
- Masukan nama pemilik warehouse pada field Owner
- Masukan alamat Warehouse pada field Address (Main) & Address (Cont)
- Masukan nama kota pada field City
- Masukan kode pos pada field Zip Code
- Masukan nama negara pada field Country
- Masukan nomor telepon pada field Phone
- Masukan nomor fax pada field Fax
- Klik **SAVE** untuk menyimpan atau **Cancel** untuk membatalkan

2. Mengubah / Edit Data Warehouse



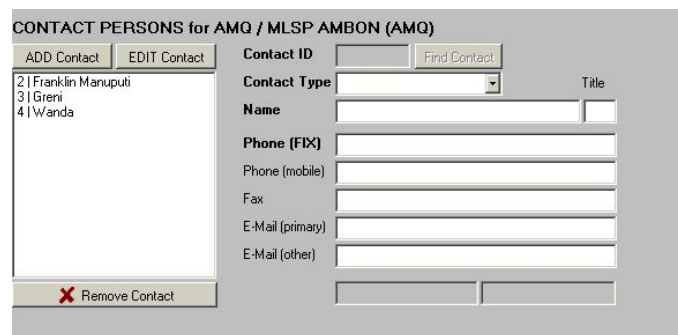

- Klik 
- Masukkan warehouse Id pada field 
- Pilih Warehouse yang akan anda ubah datanya
- Ubah data warehouse pada WAREHOUSE Detail
- Klik  untuk menyimpan atau  untuk membatalkan perubahan

b. Data Contact Person Warehouse

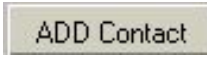

Cara menambah atau mengubah data Contact person warehouse

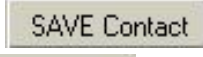
1. Menambah data contact person

- Klik 
- Klik  untuk memilih tipe Contact pada field Contact Type
- Masukkan nama pada field Name
- Masukkan nomor telepon pada field Phone (FIX)
- Masukkan nomor handphone pada field Phone (mobile)
- Masukkan nomor fax pada field Fax
- Masukkan alamat email pada field E-mail (primary) dan E-mail (other)
- Klik  untuk menyimpan atau  untuk membatalkan

2. Mengubah / Edit Data Contact Person

- Klik **EDIT Contact**
- Pilih Contact person pada list contact person



- Ubah data sesuai yang anda inginkan
- Klik **SAVE Contact** untuk menyimpan atau **Cancel** untuk membatalkan perubahan

2.4 Location Info

Menu Location Info berfungsi untuk menyimpan data penempatan / pengalokasian BIN



Cara menggunakan menu Location Info:

1. Menambah / add BIN Location

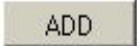
- Pilih Select Warehouse pada Menu File
- Klik menu Location Info pada menu Master
- Klik 
- Masukkan no BIN pada field BIN No.
- Masukkan keterangan BIN pada BIN Desc.
- Masukkan BIN Position sesuai dengan Zone, row, bay & level

- Klik  untuk menyimpan atau  untuk membatalkan

2. Mengubah / Edit BIN Location

- Klik 
- Ubah data sesuai yang anda inginkan

- Klik  untuk menyimpan atau  untuk membatalkan

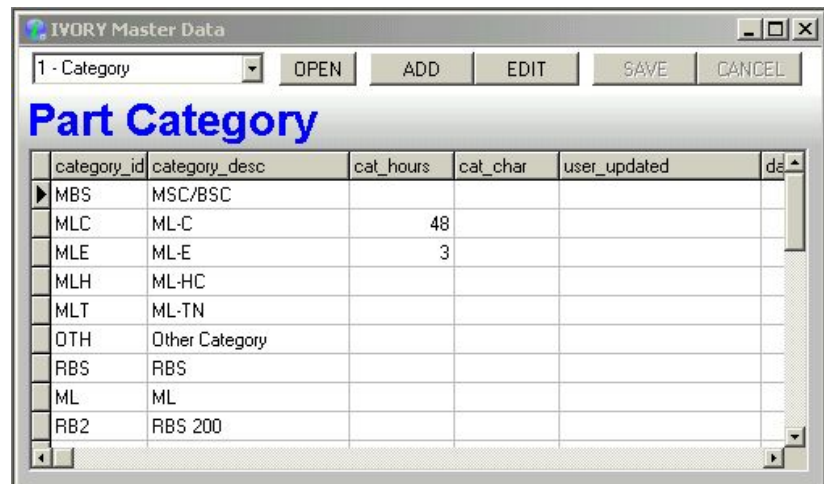

2.5 Master Data

Menu master data berfungsi sebagai index data yang berkaitan dengan IVORY



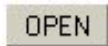

Cara menggunakan master data:

1. Melihat / mencari data

- Klik  pada field  untuk memilih data
- Klik 

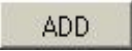
2. Menambah / add data

- Klik 
- Masukkan data – data sesuai field yang diinginkan
- Klik  untuk menyimpan atau  untuk membatalkan

3. Menu Transaction

Menu Transaction berfungsi untuk mencatat semua proses transaksi yang berhubungan dengan stock & parts seperti Delivery order, Movement order, Received order, Stock inquiry, Part relocation, Order tracking update, Super stock editor & Super part editor.

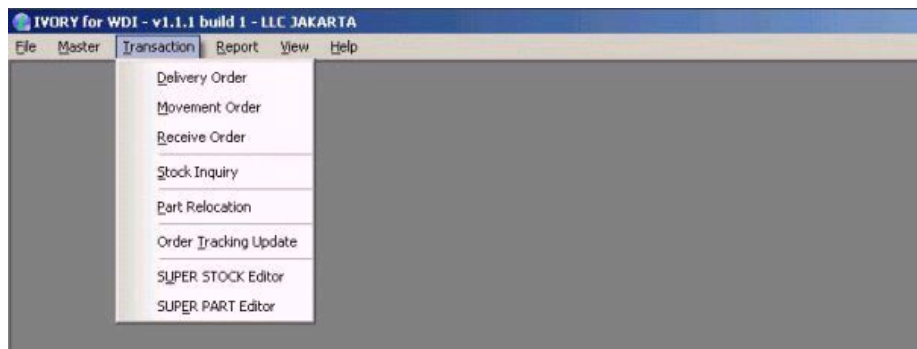

3.1 Delivery Order

Menu Delivery order berfungsi untuk mencatat pengeluaran stock / parts dari warehouse ke Customer

LLC JAKARTA

Delivery No: DEL060404.1 Order Date: 03/31/2006 Time: 4:30:00
 Reference: Delivery Date: 03/31/2006 Time: 7:05:00
 Name: TEST Note: test
 Shipper: LLC Consignee: TSELTBK EID
 LLC JAKARTA T-SEL TANJUNG BALAI KARIMUN
 RPX Centre 3-4th fl. JL LUBUK SEMUT KP TENGAH
 Ship Via: APA - ANTAREJA PRIMA Document No: 1000-xxx
 Status: 1 - New Cust. Order No: TSEL/XXXX

Part No.	Parts Description	Quantity
TESTPART2		3
TESTPART3		0



Stock Details: Min. Stock: 0 On Hand: 0 Transit: 0

Update Information: 05/12/2006 5:38:29 PM dprahara VOID Order

Cara menggunakan menu Delivery Order:

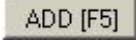

1. Menambah data

1.1 Data Delivery Order

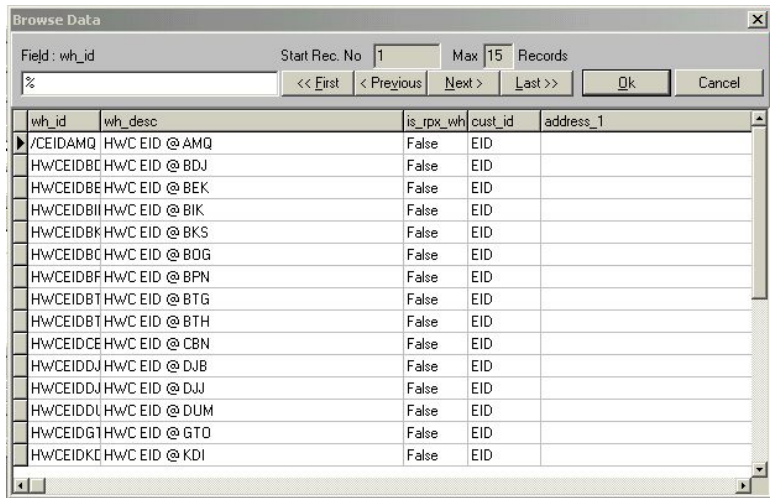
- Klik 
 - Masukan nomor pengiriman pada field Delivery No.
 - Masukan No.Referensi pada field reference (optional)
 - Masukan nama yang memberikan order
 - Masukan tanggal & waktu order
 - Masukan tanggal & waktu pengiriman / delivery
- Klik  untuk mencari data Consignee / Warehouse tujuan / penerima pada field Consignee

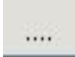

wh_id	wh_desc	is_rpx_wh	cust_id	address_1
HWCEIDAMQ	HWC EID @ AMQ	False	EID	
HWCEIDBDJ	HWC EID @ BDJ	False	EID	
HWCEIDBEK	HWC EID @ BEK	False	EID	
HWCEIDBIK	HWC EID @ BIK	False	EID	
HWCEIDBKS	HWC EID @ BKS	False	EID	
HWCEIDBOG	HWC EID @ BOG	False	EID	
HWCEIDBPN	HWC EID @ BPN	False	EID	
HWCEIDBTG	HWC EID @ BTG	False	EID	
HWCEIDBTH	HWC EID @ BTH	False	EID	
HWCEIDCBN	HWC EID @ CBN	False	EID	
HWCEIDDJ	HWC EID @ DJB	False	EID	
HWCEIDDJ	HWC EID @ DJJ	False	EID	
HWCEIDDL	HWC EID @ DUM	False	EID	
HWCEIDG1	HWC EID @ GTO	False	EID	
HWCEIDKE	HWC EID @ KDI	False	EID	

- Klik  pada field Ship Via untuk memilih jasa pengiriman parts/ stock apa yang akan dipakai
- Klik  pada field status untuk memilih status parts / stocks (New, Return Faulty, Return Good Parts atau Replacment)
- Isi nomor dokumen pada field Document No.
- Isi nomor order dari customer pada field Cust.Order No.
- Klik Field kosong pada kolom Parts No. maka akan muncul button  untuk mencari data Part No.

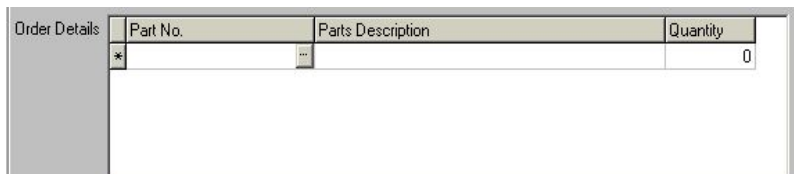

Part No.	Parts Description	Quantity
*		0

The 'Browse Data' dialog box displays a table with the following columns: a.part_no, b.part_desc, a.min_stock, a.stock_on_hand, and a.stock_on_transit. The table contains 16 rows of data, including items like 'IDM RBS2202', 'TRI - MAG. EMPTY', and '0.3 m Antenna 23 GHz HP Single'.

a.part_no	b.part_desc	a.min_stock	a.stock_on_hand	a.stock_on_transit
1/BMG980316/1	IDM RBS2202	2	0	0
2/BFL11971/1	TRI - MAG. EMPTY	2	0	0
3/UKY21005/SC11	0.3 m Antenna 23 GHz HP Single	2	0	0
6/NTM201230/42	Clamp Kit Radio Cable, diamete	2	0	0
6/NTM201230/44	Feeder Clamp 10 mm x 4	2	1	0
AM0010202/00	AMM 2U-2	2	1	0
AM0010203/00	AMM 2U-3	2	0	0
AM0010203/02	AMM 2U-3 Kit	1	5	0
AM0010401/00	AMM 4U-1	2	0	0
AM0010401/02	AMM-4U K	0	1	0
BFB100009/4	ROU	2	0	0
BFB101001/1	POU5V	2	0	0
BFB101001/3	POU12V	2	0	0
BFB101020/21	LVD125,220V/50HZ	2	0	0
BFB10951/2	Large Node,IPNA,768MB	2	0	0

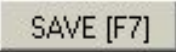

- Klik Part No. yang akan anda pilih lalu klik OK
- Lalu Klik 

1.2 Data Part (Part.No, Part Description dan Quantity)

- Double klik pada field kosong pada kolom Parts No. tersebut maka akan muncul dialog box Order Details sebagai berikut:

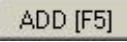

The 'Order Detail' dialog box contains the following fields and controls:

- ADD [F5]** button
- CONFIRM ALL [Alt+Enter]** button
- Deliver To** field with value **TEST231**
- SN** field with value **TEST231** and a selection button **...**
- Condition** dropdown menu with value **1 - good**
- Rev Code** field with value **TEST543**
- Consumable Size/QTY** field with value **FCB - CUBIC F** and **40**
- BIN No.** field with value **A01-11** and a selection button **...**
- POST [enter]** button
- A table with columns: SN, BIN No., Condition ID, SIZE QTY, REV, user, update.

- Klik 
- Masukan SN jika SN Part tersebut baru atau klik  untuk menarik data SN yang sudah ada

The 'Browse Data' dialog box displays a table with the following columns: a.sn, a.bin_no, a.condition_id, a.movement_type, a.size_qty, and a.transit_qty. The table contains one row of data.

a.sn	a.bin_no	a.condition_id	a.movement_type	a.size_qty	a.transit_qty
consumable	C08-33	1	R	50	0



- Pilih SN lalu klik OK
- Klik  pada field Condition untuk memilih kondisi Parts
- Masukan Rev Code
- Masukan Bin No. atau klik  untuk mendapatkan data BIN No. yang sudah ada
- Pilih BIN No. lalu klik OK

Browse Data

Field : bin_no Start Rec. No 1 Max 15 Records

% << First < Previous Next > Last >> Ok Cancel

bin_no	bin_desc	level	bay	row	zone	wh_id
A01-11	LLC - HLP	1	1	01	A	LLC
A01-12	LLC - HLP	2	1	01	A	LLC
A01-13	LLC - HLP	3	1	01	A	LLC
A01-14	LLC - HLP	4	1	01	A	LLC
A01-15	LLC - HLP	5	1	01	A	LLC
A01-21	LLC - HLP	1	2	01	A	LLC
A01-22	LLC - HLP	2	2	01	A	LLC
A01-23	LLC - HLP	3	2	01	A	LLC
A01-24	LLC - HLP	4	2	01	A	LLC
A01-25	LLC - HLP	5	2	01	A	LLC
A01-31	LLC - HLP	1	3	01	A	LLC
A01-32	LLC - HLP	2	3	01	A	LLC
A01-33	LLC - HLP	3	3	01	A	LLC
A01-34	LLC - HLP	4	3	01	A	LLC
A01-35	LLC - HLP	5	3	01	A	LLC

- Klik  pada field Consumable Size untuk memilih Consumable Size (Cubic, Feet, Square, etc)
- Masukan jumlah Parts pada field QTY
- Klik  untuk menyimpan lalu klik

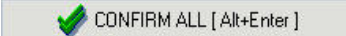

2. Merubah Delivery Order

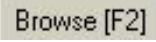
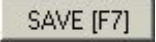
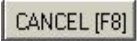
- Klik  untuk memilih data yang akan diubah
- Pilih data delivery yang akan diubah
- Klik OK
- Ubah data delivery
- Klik  untuk menyimpan perubahan atau klik  untuk batal melakukan perubahan

3.2 Movement Order

Menu Movement berfungsi untuk mencatat transaksi pergerakan Part / Stock dari gudang / warehouse satu ke gudang yang lain



Cara menggunakan menu Movement Order:

1. Menambah data

1.1 Data Movement Order

- Klik **ADD [F5]**
- Masukan nomor perpindahan pada field Movement No.
- Masukan No.Referensi pada field reference
- Masukan nama yang memberikan order
- Masukan tanggal & waktu order
- Masukan tanggal & waktu perpindahan
- Klik **....** untuk mencari data Warehouse tujuan / penerima pada field Consignee Wh

wh_id	wh_desc	is_rpx_wh	cust_id	address_1
AMQ	MLSP AMBON	True	RPX	Jl. Nonasar Supakoa RT 006/04
BDJ	MLSP BANJARMASIN	True	RPX	
BIK	MLSP BIAK	True	RPX	JL SELATAN MADURA NO 2
BKS	MLSP BENGKULU	True	RPX	Jl. Dipati Payung Negara No.11
BPN	MLSP BALK PAPAN	True	RPX	
BTG	MLSP BONTANG	True	RPX	
BTH	MLSP BATAM	True	RPX	
DJB	MLSP JAMBI	True	RPX	JL.Mpu . Sendok No 14
DJJ	MLSP JAYAPURA	True	RPX	
GTO	MLSP GORONTALO	True	RPX	
KDI	MLSP KENDARI	True	RPX	
LLC	LLC JAKARTA	True	RPX	RPX Centre 3-4th fl.
MDC	MLSP MANADO	True	RPX	
MKW	MLSP MANOKWARI	True	RPX	
PKL	MLSP PANGKAL PINANG	True	RPX	

- Klik  pada field Ship Via untuk memilih jasa pengiriman parts/ stock apa yang akan dipakai
- Klik  pada field status untuk memilih status parts / stocks (New, Return Faulty, Return Good Parts atau Replacment)
- Isi nomor dokumen pada field Document No.
- Isi nomor order dari customer pada field Cust.Order No.
- Klik Field kosong pada kolom Parts No. maka akan muncul button  untuk mencari data Part No.

Order Details	Part No.	Parts Description	Quantity
*	...		0

Browse Data

Field : a.part_no Start Rec. No 1 Max 15 Records

% << First < Previous Next > Last >> Ok Cancel

a.part_no	b.part_desc	a.min_stock	a.stock_on_hand	a.stock_on_transit
1/BMG980316/1	IDM RBS2202	2	0	0
2/BFL11971/1	TRI -MAG. EMPTY	2	0	0
3/UKY21005/5C11	0.3 m Antenna 23 GHz HP Single	2	0	0
6/NTM201230/42	Clamp Kit Radio Cable, diamete	2	0	0
6/NTM201230/44	Feeder Clamp 10 mm x 4	2	1	0
AM0010202/00	AMM 2U-2	2	1	0
AM0010203/00	AMM 2U-3	2	0	0
AM0010203/02	AMM 2U-3 Kit	1	5	0
AM0010401/00	AMM 4U-1	2	0	0
AM0010401/02	AMM-4U K	0	1	0
BFB100009/4	ROU	2	0	0
BFB101001/1	POU5V	2	0	0
BFB101001/3	POU12V	2	0	0
BFB101020/21	LVD125.220V/50HZ	2	0	0
BFB10951/2	Large Node.IPNA.768MB	2	0	0

- Klik Part No. yang akan anda pilih lalu klik OK
- Lalu Klik 

1.2 Data Part (Part.No, Part Description dan Quantity)

- Double klik pada field kosong pada kolom Parts No. tersebut maka akan muncul dialog box Order Details sebeagai berikut:

Order Detail

ADD [F5] CONFIRM ALL [Alt+Enter]



Deliver To SN
TEST231

Condition Rev Code
1 - good TEST543

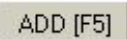

Consumable Size/QTY BIN No.
FCB - CUBIC F 40 A01-11

POST [enter]

SN	BIN No.	Condition ID	SIZE QTY	REV	user	update

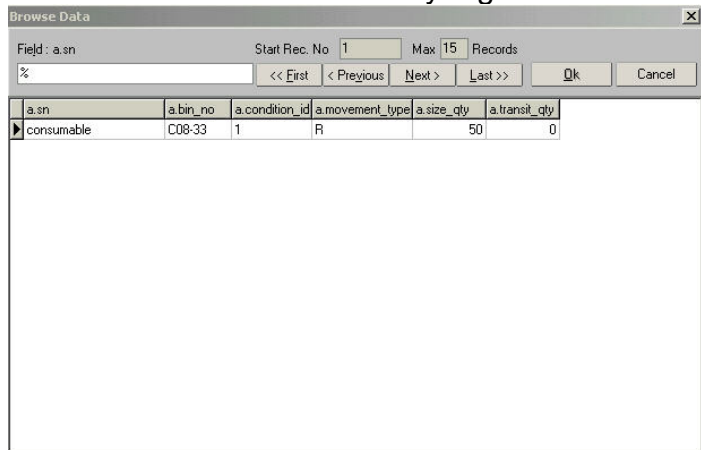
- Klik 
- Masukan SN jika SN Part tersebut baru atau klik  untuk menarik data SN yang sudah ada



- Pilih SN lalu klik OK
- Klik  pada field Condition untuk memilih kondisi Parts
- Masukan Rev Code
- Masukan Bin No. atau klik  untuk mendapatkan data BIN No. yang sudah ada
- Pilih BIN No. lalu klik OK

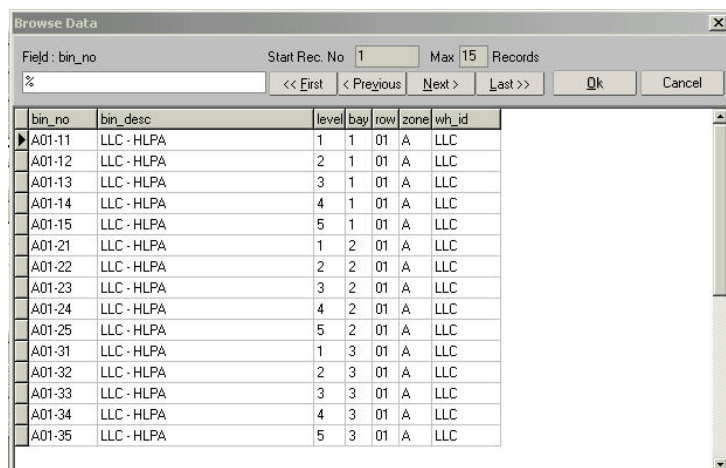

- Klik  pada field Consumable Size untuk memilih Consumable Size (Cubic, Feet, Square, etc)
- Masukan jumlah Parts pada field QTY

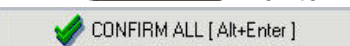
- Klik  untuk menyimpan lalu klik 

2. Merubah Movement Order

- Klik **Browse [F2]** untuk memilih data yang akan diubah
- Pilih data movement yang akan diubah
- Klik OK
- Ubah data movement
- Klik **SAVE [F7]** untuk menyimpan perubahan atau klik **CANCEL [F8]** untuk batal melakukan perubahan

3.3 Received Order

Menu Received Order berfungsi untuk mencatat penerimaan part atau stock dari gudang / warehouse lain baik dari Customer maupun Gudang RPX





Cara menggunakan menu Recieve Order:

1. Menambah data

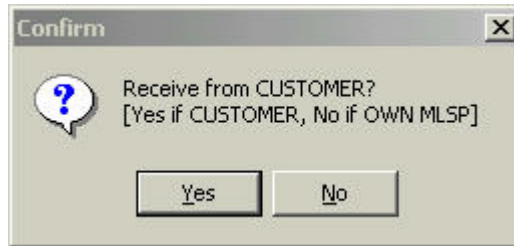
1.1 Data Recieve Order

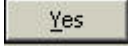
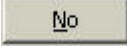
- Klik **ADD [F5]**
- Masukkan nomor pnerimaan pada field Recieve No.
- Masukkan No.Referensi pada field reference
- Masukkan nama yang memberi order
- Masukkan tanggal & waktu pengiriman
- Masukkan tanggal & waktu penerimaan
- Klik **....** untuk mencari data Warehouse Pengirim pada field Fr.Cust/Wh lalu akan muncul Dialog Box Confirmation untuk memilih apakah Warehouse Customer atau Warehouse RPX



- Klik  jika dari Warehouse Customer atau klik  jika dari Warehouse RPX
- Klik  pada field Ship Via untuk memilih jasa pengiriman parts/ stock apa yang akan dipakai
- Klik  pada field status untuk memilih status parts / stocks (New, Return Faulty, Return Good Parts atau Replacment)
- Isi nomor dokumen pada field Document No.
- Isi nomor order dari customer pada field Cust.Order No.
- Klik Field kosong pada kolom Parts No. maka akan muncul button  untuk mencari data Part No.



Order Details	Part No.	Parts Description	Quantity
	*	..	0

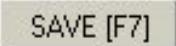

a.part_no	b.part_desc	a.min_stock	a.stock_on_hand	a.stock_on_transit
1/BMG980316/1	IDM RBS2202	2	0	0
2/BFL11971/1	TRI - MAG. EMPTY	2	0	0
3/UKY21005/SC11	0.3 m Antenna 23 GHz HP Single	2	0	0
6/NTM201230/42	Clamp Kit Radio Cable, diamete	2	0	0
6/NTM201230/44	Feeder Clamp 10 mm x 4	2	1	0
AM0010202/00	AMM 2U-2	2	1	0
AM0010203/00	AMM 2U-3	2	0	0
AM0010203/02	AMM 2U-3 Kit	1	5	0
AM0010401/00	AMM 4U-1	2	0	0
AM0010401/02	AMM-4U K	0	1	0
BFB100009/4	ROU	2	0	0
BFB101001/1	POU5V	2	0	0
BFB101001/3	POU12V	2	0	0
BFB101020/21	LVO125,220V/50HZ	2	0	0
BFB10951/2	Large Node.IPNA,768MB	2	0	0

- Klik Part No. yang akan anda pilih lalu klik OK
- Lalu Klik 

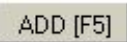

1.2 Data Part (Part.No, Part Description dan Quantity)

- Double klik pada field kosong pada kolom Parts No. tersebut maka akan muncul dialog box Order Details sebeagai berikut:



- Klik 
- Masukan SN jika SN Part tersebut baru atau klik  untuk menarik data SN yang sudah ada

- Pilih SN lalu klik OK
- Klik  pada field Condition untuk memilih kondisi Parts
- Masukan Rev Code
- Masukan Bin No. atau klik  untuk mendapatkan data BIN No. yang sudah ada
- Pilih BIN No. lalu klik OK

- Klik  pada field Consumable Size untuk memilih Consumable Size (Cubic, Feet, Square, etc)
- Masukkan jumlah Parts pada field QTY

- Klik  untuk menyimpan lalu klik 

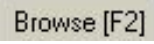
2. Merubah Recieved Order

- Klik  untuk memilih data yang akan diubah
- Pilih data movement yang akan diubah
- Klik OK
- Ubah data recieved
- Klik  untuk menyimpan perubahan atau klik  untuk batal melakukan perubahan

3.4 Stock Inquiry

Menu Stock Inquiry berfungsi untuk memeriksa / check status & keadan stock

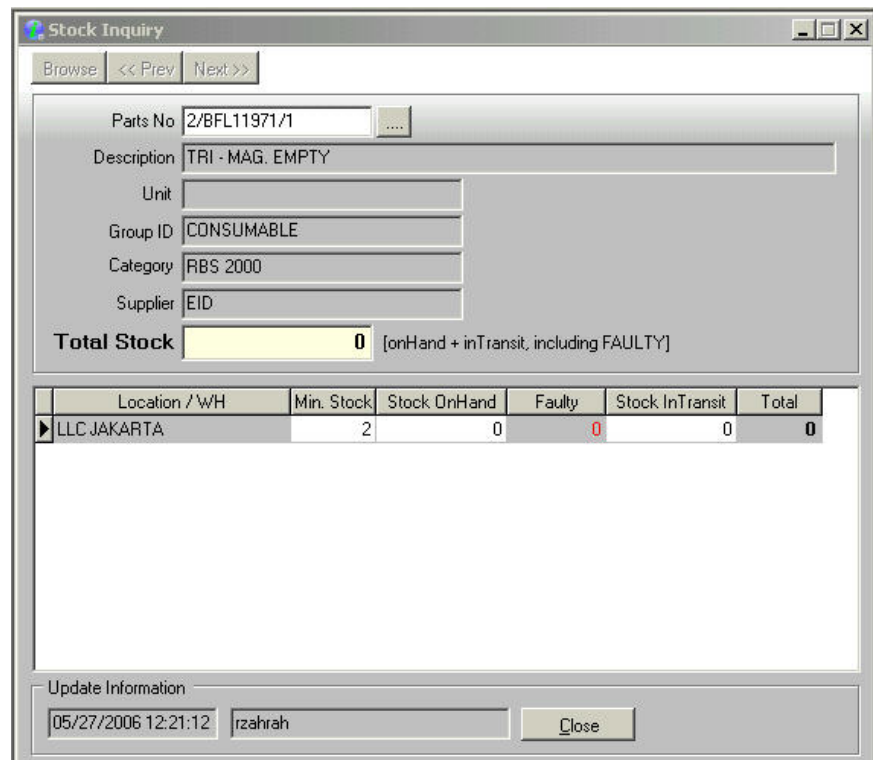

The screenshot shows the 'Stock Inquiry' window with the following details:

- Parts No: 2/BFL11971/1
- Description: TRI - MAG. EMPTY
- Unit: (empty)
- Group ID: CONSUMABLE
- Category: RBS 2000
- Supplier: EID
- Total Stock: 0 [onHand + inTransit, including FAULTY]

Location / w/H	Min. Stock	Stock OnHand	Faulty	Stock InTransit	Total
LLC JAKARTA	2	0	0	0	0

Update Information: 05/27/2006 12:21:12 | rzahrah | Close

Cara melakukan Stock Inquiry:

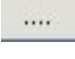
- Klik  untuk mencari data stock berdasarkan Part No.
- Pilih Part.No kemudian klik OK

Browse Data

Field: part_no Start Rec. No 1 Max 15 Records

% << First < Previous Next > Last >> [Ok] [Cancel]

part_no	part_no_alias	part_desc	unit_id	group_id	vendor_id	cu
1/BMG980316/1	1/BMG980316/1	IDM RBS2202	8	MNL	EID	EIC
2/BFL11971/1	2/BFL11971/1	TRI - MAG. EMPTY		CSM	EID	EIC
3/JKY21005/SC11	3/JKY21005/SC11	0.3 m Antenna 23 GHz HP Single		CSM	EID	EIC
6/NTM201230/42	6/NTM201230/42	Clamp Kit Radio Cable, diamete		CSM	EID	EIC
6/NTM201230/44	6/NTM201230/44	Feeder Clamp 10 mm x 4		CSM	EID	EIC
AM0010202/00	AM0010202/00	AMM 2U-2		CSM	EID	EIC
AM0010203/00	AM0010203/00	AMM 2U-3		CSM	EID	EIC
AM0010203/02	AM0010203/02	AMM 2U-3 Kit		CSM	EID	EIC
AM0010401/00	AM0010401/00	AMM 4U-1		CSM	EID	EIC
AM0010401/02	AM0010401/02	AMM-4U K	1	MNL	EID	EIC
BFB100009/4	BFB100009/4	ROU		MBS	EID	EIC
BFB101001/1	BFB101001/1	POU5V		MBS	EID	EIC
BFB101001/3	BFB101001/3	POU12V		MBS	EID	EIC
BFB101020/21	BFB101020/21	LVD125,220V/50HZ		MBS	EID	EIC

3.5 Part Relocation

Menu Part Relocation berfungsi untuk melihat & mencatat perpindahan part pada suatu warehouse / gudang

Unit Relocation

[Browse] [ADD] [SAVE] [CANCEL]

LLC JAKARTA

Relocation Date / Time 01/05/2007 10:00:00



use default new location A01-12 LLC - HLP A

Part No	SN	Origin BIN	Dest. BIN	Reloc. Date/Time
* 6/NTM201230/44	consumable	C08-33		0001-01-01 00:00

Update Information

Cara melakukan pencatatan Part Relocation:

- Klik **ADD**
- Masukan tanggal & waktu perpindahan pada field Relocation Date / Time
- Beri tanda centang pada field Use default new location untuk perpindahan pada BIN no. yang baru atau biarkan kosong jika perpindahan pada BIN yang sudah ada dengan cara klik **....** untuk mencari data BIN No.
- Pilih BIN No. lalu klik OK



- Klik  pada field / column Part No. dan SN untuk mendapatkan data Part yang akan dipindahkan
- Klik 

3.6 Order Tracking Update

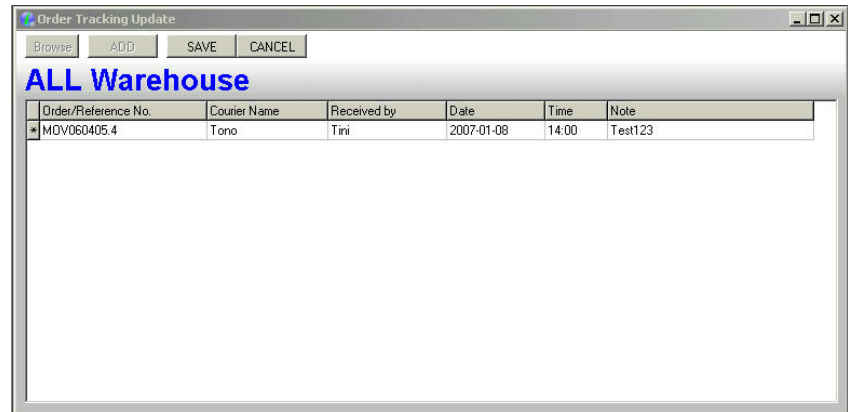
Menu Order Tracking Update berfungsi untuk melihat / mengetahui status part yang diorder

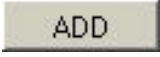

Cara melakukan Order Tracking Update:

- Klik 
- Masukan Order / Reference No.
- Masukan Courier name
- Masukan nama penerima
- Masukan tanggal
- Masukan Jam
- Klik 

3.7 Super stock

Menu Super Stock berfungsi untuk menjalankan proses – proses regular secara cepat, maka menu ini digunakan dalam kondisi – kondisi tertentu saja

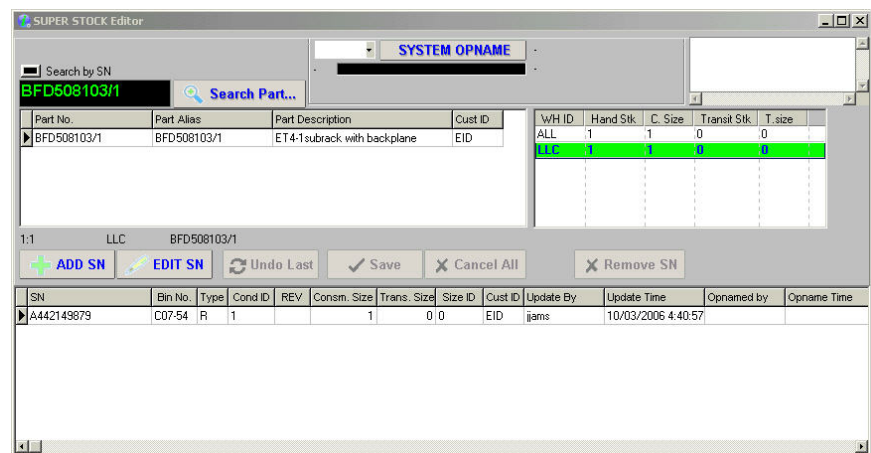

Cara menggunakan Super Stock:

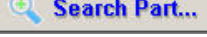

- Isi No. Part pada field  
- Lalu klik Search Part, maka akan muncul data – data part seperti Dialog Box diatas
- Double klik field Part No. maka akan muncul disebelah kanan data Warehouse tempat part tersebut dialokasikan

WH ID	Hand Stk	C. Size	Transit Stk	T. size
ALL	0	0	0	0
LLC	0	0	0	0



- Double klik pada field WH ID maka akan muncul data Serial Number dari parts tersebut yang datanya dapat kita ubah

SN	Bin No.	Type	Cond ID	REV	Consum. Size	Trans. Size	Size ID	Cust ID	Update By	Update Time	Opnamed by	Opname Time
A442149879	C07-54	R	1		1	0	0	EID	ijams	10/03/2006 4:40:57		



1. Menambah / Add Serial Number

- Klik 
- Masukan SN yang baru
- Klik  untuk menyimpan atau  untuk membatalkan perubahan

2. Mengubah Serial Number

- Klik 
- Ubah data sesuai yang diinginkan
- Klik  untuk menyimpan atau  untuk membatalkan perubahan

3. Menghapus Serial Number

- Pilih Serial Number yang akan dihapus
- Klik 
- Klik  untuk menyimpan atau  untuk membatalkan perubahan

3.8 Super Part Editor

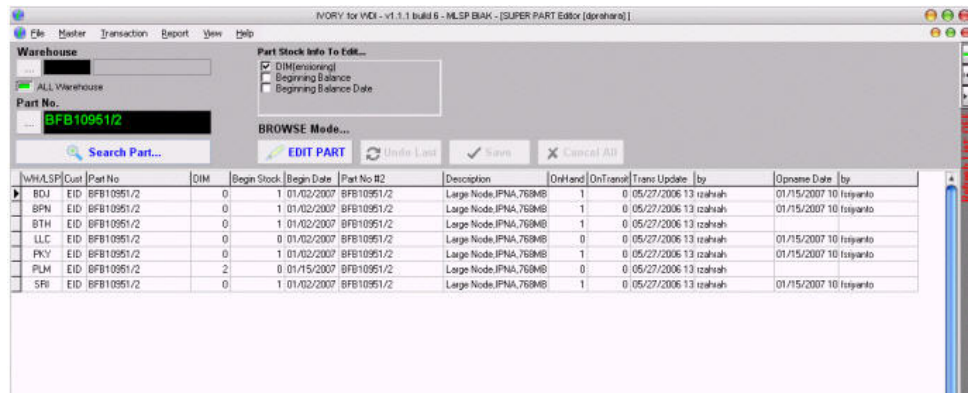

Menu Super Part Editor berfungsi untuk melakukan perubahan – perubahan Part dengan beberapa Parts.No sekaligus

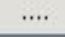
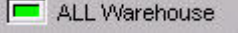
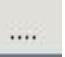

Cara melakukan Super Part Editor:

- Klik  pada field Warehouse untuk mendapatkan lokasi warehouse atau klik  untuk menarik data Part yang ada pada seluruh Warehouse
- Klik  pada field Part No.
- Pilih Part Stock Info yang akan diubah



- Klik  maka akan muncul semua data – data parts yang akan anda ubah
- Klik  untuk menyimpan atau  untuk membatalkan perubahan

4. Menu Report

Menu Report merupakan hasil dari setiap transaksi yang telah dilakukan, karena data – data yang ada pada Report merupakan data yang ditarik dari transaksi. Report – report yang ada dalam IVORY antara lain Stock Report, Periodic Transaction Report, Inventory Report, Stock Card Report, Delivery Report, Movement Report & Received Report



4.1 Stock Report



Menu Stock Report berfungsi untuk mendapatkan informasi atau laporan mengenai Stock yang ada pada setiap Warehouse / LSP

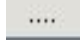

Cara membuat Stock Report:

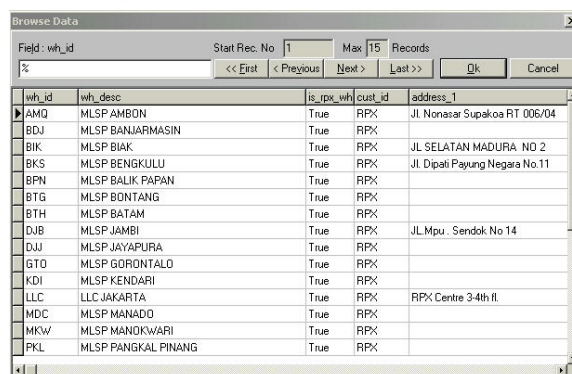
- Isi nama Warehouse atau klik  untuk memilih Warehouse lalu maka akan muncul dialog box Browse Data Warehouse lalu klik OK atau beri tanda centang field putih pada All Warehouse/LSP untuk membuat report stock seluruh Warehouse

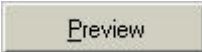

- Klik  untuk melihat report sebelum dicetak atau klik  untuk mencetak

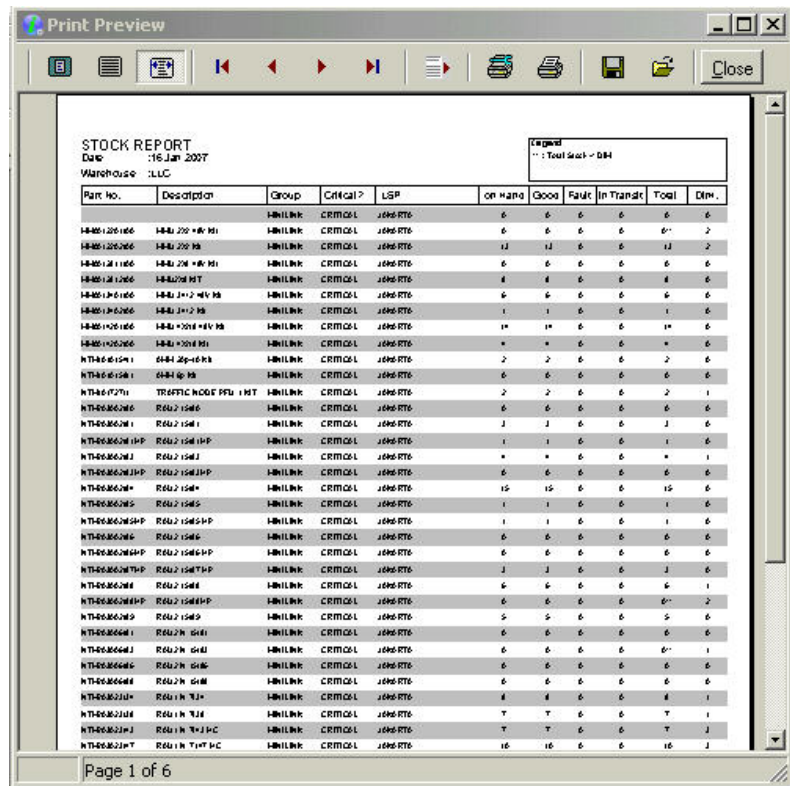

Stock Report

4.2 Periodic Transaction Report

Menu Periodic Transaction Report berfungsi untuk pembuatan laporan transaksi – transaksi yang telah dilakukan terhadap stock dalam suatu periode

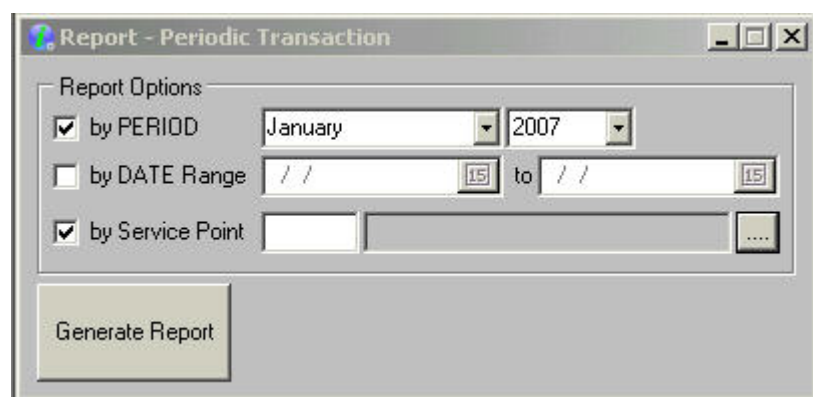

Cara membuat Peripodic Transaction Report:

- Beri tanda centang pada Repot options



- Klik
- Akan muncul Dialog Box Save As

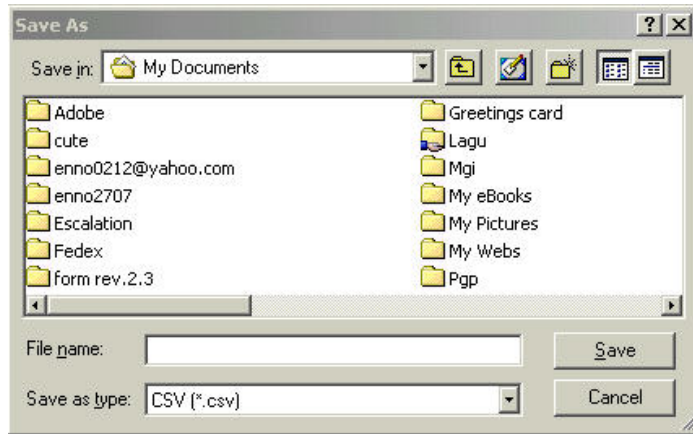

- Isi nama file pada field File Name lalu klik **SAVE**, maka secara otomatis File berisi Periodic Transaction Report tersebut tersimpan pada komputer anda

Request Date/Time	Delivery Date/Time	Order Refs	Service Pj	Article	Cst	Description	REV	Serial Num	Status	Requestor	AV/B	Delivered	Received	Ek/Pl
08/01/2006 15:00	08/01/2006 15:30	DEL060811	BANJARMAS	RA070113	RAU1	7/35	HP	A23002PWXC		ANDRE	1000-1769	8984		3
08/01/2006 15:00	08/01/2006 15:30	DEL060811	BANJARMAS	NTM20303	MMU	2x2-34+2		A230047969		ANDRE	1000-1759	6094		3
08/02/2006 10:30	08/02/2006 11:45	DEL060811	PARE PAI	RA070103	RAU1	7/33		A230047969		WILSON	1000-1675-1026			3
08/02/2006 10:30	08/02/2006 10:35	DEL060811	BATAM	KRC16131	CABINET	2TRX	E1 N	TE7228757		RAMA	1000-1772-2011			3
08/02/2006 13:20	08/02/2006 15:20	DEL060811	JAKARTA	RA070103	RAU1	7/37		A23002YCWFE		JAMS	1000-1713-6284			3
08/02/2006 13:20	08/02/2006 15:20	DEL060811	JAKARTA	RA070103	RAU1	7/37		A23002W7N0		JAMS	1000-1713-6284			3
08/02/2006 13:20	08/02/2006 15:20	DEL060811	JAKARTA	RA150108	RAU1	15/03		A23002CFZ2		JAMS	1000-1713-6284			3
08/02/2006 13:20	08/02/2006 15:20	DEL060811	JAKARTA	SM001180	SMU	16x2	Kil	TR42605080		JAMS	1000-1713-6284			3
08/02/2006 13:20	08/02/2006 15:20	DEL060811	JAKARTA	NTM20303	MMU	2x2-34+2		A230044745		JAMS	1000-1713-6284			3
08/03/2006 11:12	08/03/2006 12:14	DEL060811	IMAMRANG	RA070103	RAU1	7/35		A23003410MM		PALLUS	1000-1769	4861		3
08/03/2006 12:30	08/03/2006 12:30	DEL060811	JAKARTA	NTM20303	MMU	2x2-34+2		A23001K8R0Y		MELKY	1000-1713-6203			3
08/03/2006 12:30	08/03/2006 12:30	DEL060811	JAKARTA	RA070113	RAU1	7/35	HP	A23001UP8S		MELKY	1000-1713-6203			3
08/03/2006 12:40	08/03/2006 14:40	DEL060811	JAKARTA	RA070113	RAU1	7/35	HP	A23001UP8S		JAMS	1000-1713-6203			3
08/03/2006 12:40	08/03/2006 14:40	DEL060811	JAKARTA	NTM20303	MMU	2x2-34+2		A23001KR8Y		JAMS	1000-1713-6203			3
08/03/2006 13:00	08/03/2006 13:50	DEL060811	PALANGKA	RA150108	RAU1	15/01		A23004029Z		ADRI	1000-1724-3252			3
08/03/2006 13:00	08/03/2006 13:50	DEL060811	PALANGKA	RA150108	RAU1	15/06		A2300481CC		ADRI	1000-1724-3252			3
08/03/2006 14:45	08/03/2006 16:45	DEL060811	BATAM	RA232105	RTU	23/56		A23001K928		RAMA	1000-1722-2022			3
08/03/2006 14:45	08/03/2006 16:45	DEL060811	BATAM	RA232105	RTU	23/56		A23001K270		RAMA	1000-1722-2022			3
08/04/2006 13:21	08/04/2006 7:15	DEL060811	BATAM	RA070103	RAU1	7/31		A230030702		VICTOR	1000-1675-0094			3
08/04/2006 15:32	08/04/2006 16:00	DEL060811	JAYAPUR	RA150108	RAU1	15/08		A23001M78K		HENDRIKI	1000-0895-4670			3
08/04/2006 15:32	08/04/2006 16:00	DEL060811	JAYAPUR	SM001180	SMU	16x2	Kil	TR4271727		HENDRIKI	1000-0895-4670			3
08/05/2006 9:00	08/05/2006 10:10	DEL060811	TANJUNG	RA150108	RAU1	15/01		A230040WF0		NURMALE	1000-0931-0113			3
08/05/2006 9:00	08/05/2006 10:10	DEL060811	TANJUNG	RA150108	RAU1	15/06		A2300256Y		NURMALE	1000-0931-0113			3
08/05/2006 11:10	08/05/2006 12:00	DEL060811	PARE PAI	RA070103	RAU1	7/37		A2300456D7		WILSON				3
		DEL060811	JUNJUNG	PANDANG										
		DEL060811	JAKARTA	RA070103	RAU1	7/37		A2300451YK		MELKY	1000-1713-6063			3
		DEL060811	JAKARTA	NTM20303	MMU	2x2-34+2		A23001R0PA		MELKY	1000-1713-6225			3
08/07/2006 11:19	08/07/2006 12:15	DEL060811	PALEMBANG	NTM20303	MMU	2x2-34+2		A23002YPUO		IMAM	1000-1710-5263			3
08/07/2006 11:19	08/07/2006 12:15	DEL060811	PALEMBANG	NTM20303	MMU	2x2-34+2		A23003134K		IMAM	1000-1710-5263			3
08/07/2006 11:19	08/07/2006 12:15	DEL060811	PALEMBANG	SM001180	SMU	16x2	Kil	A1R43496823		IMAM	1000-1710-5263			3

Periodic Transaction Report (dalam bentuk CSV file)

4.3 Inventory Report

Menu Inventory Report berfungsi untuk membuat laporan mengenai jumlah Stock berdasarkan part No dan atau category disetiap warehouse

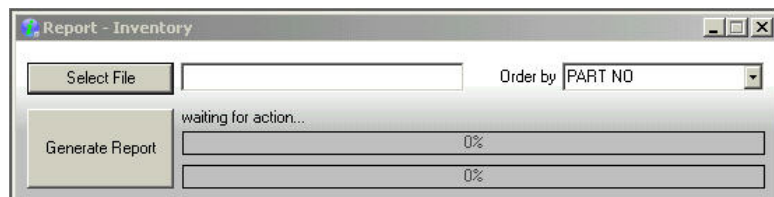



Cara membuat Inventory Report:

- Klik **Select File** maka akan muncul Dialog Box Save As

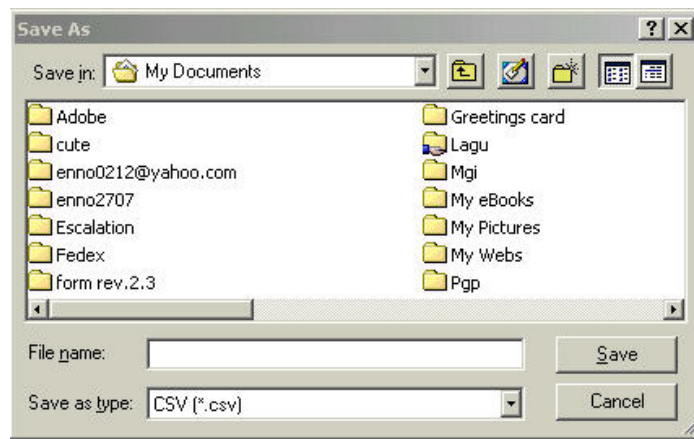
- Pilih file name dalam bentuk CSV file



- Klik 
- Klik  setelah proses generate report selesai maka tampilan dialog box report inventory akan sseperti dibawah ini:

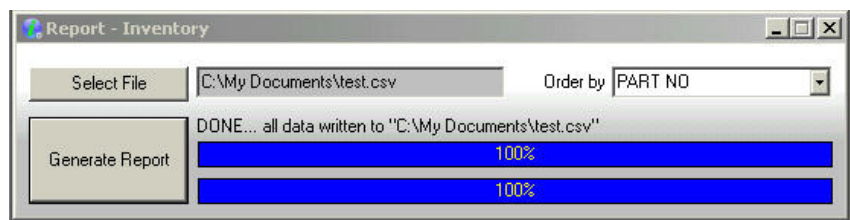

- Maka proses pembuatan inventory report selesai dan report dalam bentuk CSV file otomatis sudah tersimpan pada komputer

No	Article Code	Description	Category	Critical Point	JKT	AMQ	dm	DDU	dm	Bal	dm	Dv.S	dm	DPH	dm
1	1	FAU				1									
2	2	SGRH4						0	1						
3	3	SGRH4													
4	4	BOE62151						0	1						
5	5	BOE62151													
6	6	POJ2084562								1	1				
7	7	POJ2084562													
8	8	POJ2084562													
9	9	MAU								1	1				
10	10	5081110146													
11	11	5081110146													
12	12	TL48183													
13	13	TL48183													
14	14	TC20632													
15	15	CONSERVABLE													
16	16	ICM1501202													
17	17	TR1-MA3-ENR11													
18	18	S3 m Antenna 23 GHz HP Single													
19	19	Clamp 10 Radio Cable													
20	20	Feeder Clamp 10 mm x 4													
21	21	AMM23-2													
22	22	AMM23-2													
23	23	AMM23-2													
24	24	AMM23-2													
25	25	AMM23-2													
26	26	AMM23-2													
27	27	AMM23-2													
28	28	AMM23-2													
29	29	AMM23-2													
30	30	AMM23-2													
31	31	AMM23-2													
32	32	AMM23-2													
33	33	AMM23-2													
34	34	AMM23-2													
35	35	AMM23-2													
36	36	AMM23-2													
37	37	AMM23-2													
38	38	AMM23-2													
39	39	AMM23-2													
40	40	AMM23-2													
41	41	AMM23-2													
42	42	AMM23-2													
43	43	AMM23-2													
44	44	AMM23-2													
45	45	AMM23-2													
46	46	AMM23-2													
47	47	AMM23-2													
48	48	AMM23-2													
49	49	AMM23-2													
50	50	AMM23-2													

4.4 Stock Card Report



Menu Stock Record Report berfungsi untuk pembuatan report atau laporan mengenai Stock berdasarkan Part No. uper Warehouse /LSP



Cara membuat Stock Card Report:

- Isi field Parts. No atau Klik  untuk memilih Parts No maka akan muncul dialog box Browse data Part.No lalu klik OK
- Pilih tanggal pada field Stock Until...dengan klik  akan muncul dialog box kalender

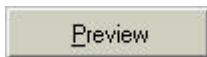

- Klik  untuk melihat report sebelum dicetak atau klik  untuk mencetak

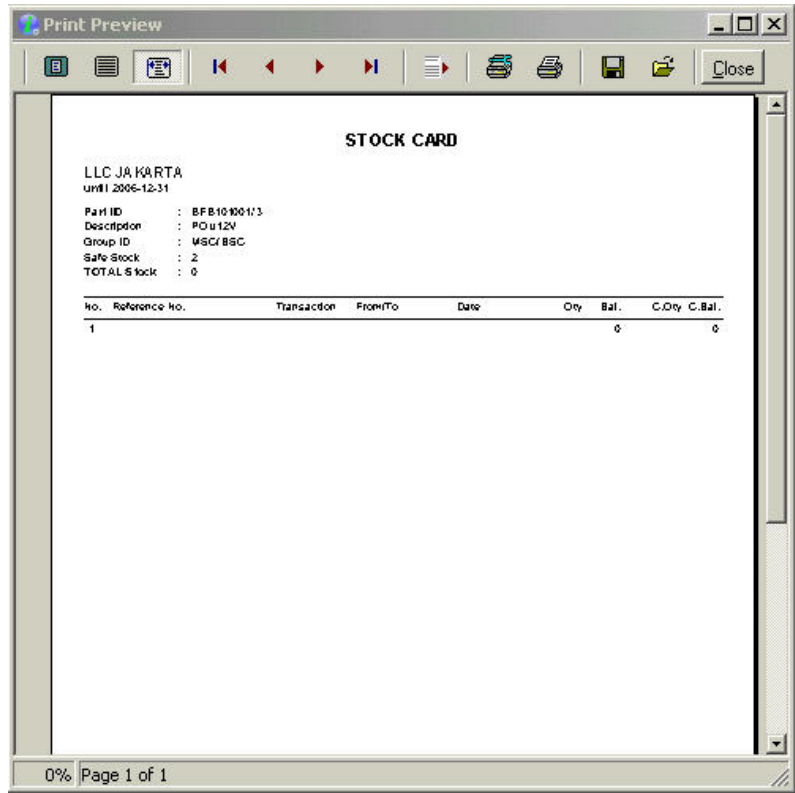

Stock Card





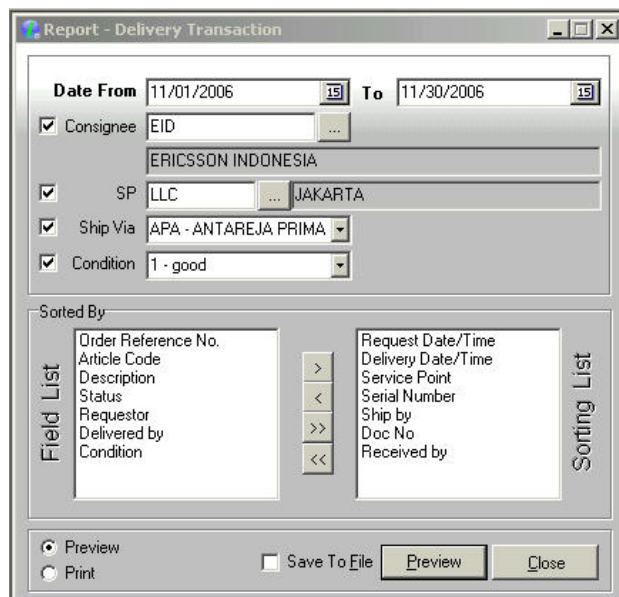



4.5 Delivery Report

Menu Delivery Report berfungsi untuk membuat laporan atau report mengenai transaksi Delivery Order dari warehouse satu dengan warehouse yang lain pada suatu periode



Cara membuat Delivery Report:

- Pilih tanggal pada field Date form dengan klik 

- Beri tanda centang pada field Consignee, SP, Ship Via (pilih jasa pengiriman dengan klik ) dan Condition (pilih kondisi stock dengan klik )
- Klik , ,  atau  pada field Sorted by untuk memilih data - data yang akan ditampilkan pada Report
- Klik  untuk melihat report sebelum dicetak atau klik  untuk mencetak atau klik Save to File untuk menyimpan report

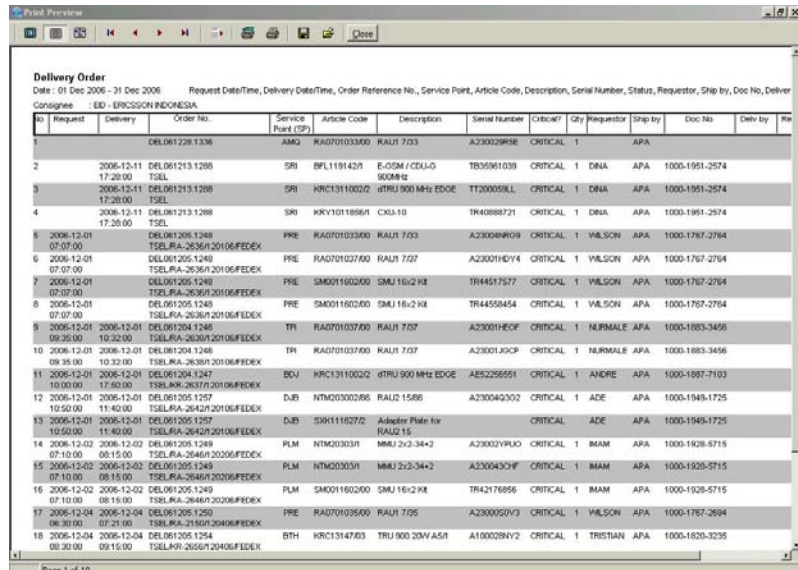

No	Request	Delivery	Order No.	Service Point (SP)	Article Code	Description	Serial Number	CRIBOW?	Qty	Requestor	Ship by	Doc No	Del by	RM
1			DEL0812281336	AMG	RA070103300	RAU1 733	A23002989E	CRITICAL	1	APA				
2	2006-12-11 17:20:00	2006-12-11 17:20:00	DEL0812131288	SRI	BFL119142R	E-OSM / CDU-D 800MHz	TB55061039	CRITICAL	1	DNA	APA	1000-1951-2574		
3	2006-12-11 17:20:00	2006-12-11 17:20:00	DEL0812131288	SRI	KRC1311002Z	8TRU 900 MHz EDGE	T1200058LL	CRITICAL	1	DNA	APA	1000-1951-2574		
4	2006-12-11 17:20:00	2006-12-11 17:20:00	DEL0812131288	SRI	KRY1011896L	CXL310	TR40888721	CRITICAL	1	DNA	APA	1000-1951-2574		
5	2006-12-01 07:07:00	2006-12-01 07:07:00	DEL0812051248 TSELRA-2636/20106FEDEX	PRE	RA070103300	RAU1 733	A23004N808	CRITICAL	1	VALSON	APA	1000-1767-2764		
6	2006-12-01 07:07:00	2006-12-01 07:07:00	DEL0812051248 TSELRA-2636/20106FEDEX	PRE	RA070103700	RAU1 737	A23001H0Y4	CRITICAL	1	VALSON	APA	1000-1767-2764		
7	2006-12-01 07:07:00	2006-12-01 07:07:00	DEL0812051248 TSELRA-2636/20106FEDEX	PRE	SM001160200	SMJ 16x2 XE	TR44517577	CRITICAL	1	VALSON	APA	1000-1767-2764		
8	2006-12-01 07:07:00	2006-12-01 07:07:00	DEL0812051248 TSELRA-2636/20106FEDEX	PRE	SM001160200	SMJ 16x2 XE	TR44550454	CRITICAL	1	VALSON	APA	1000-1767-2764		
9	2006-12-01 09:25:50	2006-12-01 10:32:00	DEL0812041246 TSELRA-2636/20106FEDEX	TR	RA070103700	RAU1 737	A23001HE0F	CRITICAL	1	NURMALE	APA	1000-1883-3456		
10	2006-12-01 09:35:00	2006-12-01 10:32:00	DEL0812041246 TSELRA-2636/20106FEDEX	TR	RA070103700	RAU1 737	A23001J0CF	CRITICAL	1	NURMALE	APA	1000-1883-3456		
11	2006-12-01 10:00:00	2006-12-01 11:40:00	DEL0812041247 TSELRA-2642/20106FEDEX	BDV	KRC1311002Z	8TRU 900 MHz EDGE	A52256551	CRITICAL	1	ANDRE	APA	1000-1687-7103		
12	2006-12-01 10:50:00	2006-12-01 11:40:00	DEL0812051257 TSELRA-2642/20106FEDEX	DJB	NTM0300386	RAU2 1586	A230042302	CRITICAL	1	ADE	APA	1000-1945-1725		
13	2006-12-01 10:50:00	2006-12-01 11:40:00	DEL0812051257 TSELRA-2642/20106FEDEX	DJB	S00111627Z	Adapter Plate for RAU215		CRITICAL		ADE	APA	1000-1945-1725		
14	2006-12-02 07:10:00	2006-12-02 08:15:00	DEL0812051249 TSELRA-2646/20206FEDEX	PLM	NTM030331	MMJ 2x2-34x2	A23002Y9L0	CRITICAL	1	IMAM	APA	1000-1928-5715		
15	2006-12-02 07:10:00	2006-12-02 08:15:00	DEL0812051249 TSELRA-2646/20206FEDEX	PLM	NTM030331	MMJ 2x2-34x2	A2300430YF	CRITICAL	1	IMAM	APA	1000-1928-5715		
16	2006-12-02 07:10:00	2006-12-02 08:15:00	DEL0812051249 TSELRA-2646/20206FEDEX	PLM	SM001160200	SMJ 16x2 XE	TR42176856	CRITICAL	1	IMAM	APA	1000-1928-5715		
17	2006-12-04 06:30:00	2006-12-04 07:21:00	DEL0812051254 TSELRA-2150/20406FEDEX	PRE	RA070102500	RAU1 735	A2300050V2	CRITICAL	1	VALSON	APA	1000-1767-2694		
18	2006-12-04 06:30:00	2006-12-04 09:15:00	DEL0812051254 TSELRA-2050/20406FEDEX	BTH	KRC1314703	TRU 900 20W A51	A100028V2	CRITICAL	1	TRISTIAN	APA	1000-1820-3235		







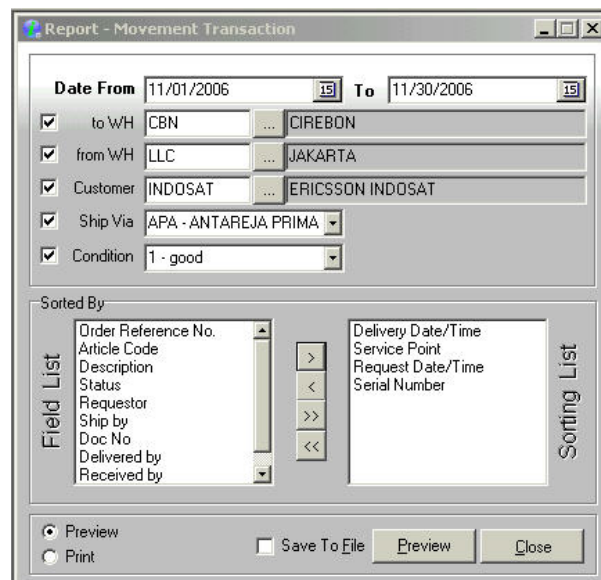

Delivery Order-Report

4.6 Movement Report

Menu Movement Report berfungsi untuk membuat laporan atau report mengenai transaksi Movement Order dari warehouse satu dengan warehouse yang lain pada suatu periode



Cara membuat Movement Report:





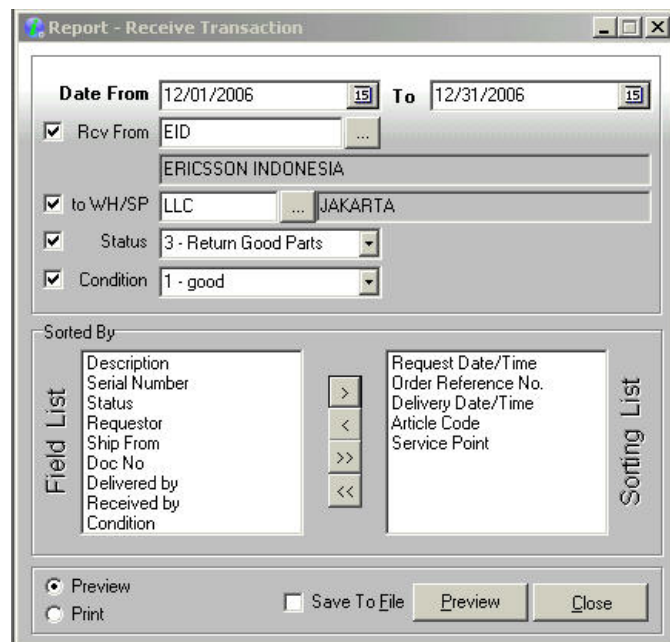

- Pilih tanggal pada field Date form dengan klik 
- Beri tanda centang pada field To Wh (warehouse tujuan), From Wh (warehouse asal), Customer, Ship Via (pilih jasa pengiriman dengan klik ) dan Condition (pilih kondisi stock dengan klik )
- Klik , ,  atau  pada field Sorted by untuk memilih data - data yang akan ditampilkan pada Report
- Klik  untuk melihat report sebelum dicetak atau klik  untuk mencetak atau klik Save to File untuk menyimpan report



4.7 Received Report

Menu Received Report berfungsi untuk membuat laporan atau report mengenai transaksi Received Order dari warehouse satu dengan warehouse yang lain pada suatu periode



Cara membuat Recieved Report:

- Pilih tanggal pada field Date form dengan klik 
- Beri tanda centang pada field Rcv From (warehouse asal), to WH/SP (warehouse tujuan), Status (pilih status Stock dengan klik ) , Condition (pilih kondisi stock dengan klik )
- Klik , ,  atau  pada field Sorted by untuk memilih data - data yang akan ditampilkan pada Report

- Klik  untuk melihat report sebelum dicetak atau klik  untuk mencetak atau klik Save to File untuk menyimpan report